L'aleta

Núm. 78

Novembre 08

XIQUETS DE REUS

Activitats El concurs vist des de la grada

l'aleta

índex

L'arenga	3
XdR on Tour	4
Tècnica	9
Activitats	10
Gralles i timbals	12
Amb altres ulls	13
Interrogants	14
Crònica	16
Coneix la nostra canalla	19
Noves camises	20
Estudis castellers	23
Breus	24
Què diuen de nosaltres	25
Posa't la Faixa	26
La nostra gent	27

REVISTA CASTELLERA DELS XIQUETS DE REUS
Novembre 2008 – Núm 78
EDITA Colla Castellera Xiquets de Reus
C/ Rosic 4-8, 43201 REUS
Tel. 977344470
http://www.xiquetsdereus.cat
xdr@xiquetsdereus.cat
CONSELL DE REDACCIÓ: David Barceló, Joan Bofarull, Jordi Brunet, Joan Branchat, Meritxell Ferrando, Jordi Guarque, Enric Mas, Pau Morales.
COL·LABORADORS: Pepe Peñalver, grallers i timbalers, Quim Vilafranca, equip de canalla, Xavier Brotons, Xiquets de Tarragona.
FOTO PORTADA: 4de8 descarregat. Reus 20.09.2008

El Consell de Redacció de l'aleta no assumeix necessàriament com a seves les opinions publicades en aquesta revista.

MAQUETACIÓ: Enric Mas, David Barceló.

IMPRIMEIX: ARTS GRÀFIQUES RABASSA, S.A.

L'aleta s'edita amb la col·laboració de:

PATRONAT MUNICIPAL DE CASTELLS DE REUS

editorial

Ha acabat la temporada castellera i s'acostuma a dir que és el moment de fer balanç. Quan fem balanç? Quan revisem allò que fem? Teòricament en una activitat continuada en què cada cosa que es fa pot determinar allò que vindrà després, el balanç, l'anàlisi, ha de ser en continu. Passar revista a allò que s'ha fet no ha de ser un acte protocolari a final d'un període per donar una determinada imatge de cara enfora.

Passar balanç és analitzar, tot sovint, com de prop o de lluny s'està d'allò que s'ha plantejat com a línia a seguir, i aplicar les mesures correctores perquè la desviació sigui mínima. Canviar tendències quan aquestes s'han consolidat, és a dir, tard, resulta ja molt difícil perquè la desviació ja és massa gran. Potser ens sona això?

Passar balanç, fer autocrítica, té sentit quan es prenen i s'apliquen les mesures que hom ha considerat necessàries per, com dèiem, desviar-se el mínim d'allò que s'ha previst o bé per reorientar les previsions o la línia plantejada, si aquesta es considera errònia. Per tant, autocrítica o balanç ha d'anar associat a acció.

Per sort o per desgràcia però, els resultats no només són fruit d'un tarannà definit per l'entitat sinó de l'actitud i la participació de tots els qui en formem part. Una autocrítica simple i fàcil ens pot fer dir que no hem assolit allò que ens hem proposat i, per tant, ho hem fet tot malament. Podem caure fàcilment en la tendència del tot o res, sense matisos. Això és comprensible com a reacció impulsiva després de situacions de desil·lusió o desànim en què, un petit canvi ens pot portar de l'eufòria absoluta a la més amarga sensació de derrota.

Una bona orientació, planificació i definició no són suficients si darrera no hi ha la predisposició, la motivació i l'acció de cadascun dels membres que en formem part. Després d'un mes d'octubre molt engrescador pel que feia a treball en els assajos, a visualització de possibles fites més altes, gairebé a tocar de la mà, tot mirat i mesurat amb precaució i sense estirar més el braç que la mànigа, l'actuació de la Diada de la Colla, deixa un mal regust i una sensació d'impotència, de "ja hi tornem a ser".

Si davant de la pregunta que algú ens pugui formular sobre com ha anat la temporada, donem com a resposta que ha estat excel·lent, aquesta persona, si ha conegut el nostre recorregut, pensarà que ens hem begut l'enteniment. D'altra banda, si responem que ha estat un desastre perquè no hem assolit el nivell de l'any passat i que anem a pitjor, i no tenim en compte d'on hem partit i quin ha estat el procés seguit, també estarem enganyant a aquella persona. Es gira feina, doncs, sobretot per aquells o aquelles que durant l'any puguin haver ajornat la revisió pel final.

EL PRIMER PAS ESTÀ DONAT

L'última arenga publicada a l'aleta estava carregada de sensacions i dil•lusions, prèvia a qualsevol intent de castell de 8 en la present temporada. Quedava palès que una vegada més Xiquets de Reus lluitava contra l'adversitat que el món dels castells pot provocar, plantava cara i tornava a estar en posició d'assolir, de nou, el repte dels castells de 8. A dia d'avui podríem dir, passat aquest tram final de temporada, que hem començat a recollir alguns fruits, no tots ni molt menys, del treball que durant aquest any hem fet. Hem descarregat el 4de8 i hem pogut assentar una base prou sòlida per poder-nos il•lusionar de cara a la temporada 2009.

Una de les urgències principals d'aquest any 2008 ha sigut la renovació de la canalla. L'enorme esforç realitzat tenia, com a objectiu principal, una renovació que fos capaç d'assolir les construccions de 8 pisos i poder començar a treballar poms i pisos de quints de futur. Un altre dels objectius estava orientat a augmentar la quantitat de gent d'estructura, i poc a poc hem pogut incorporar nous castellers. No obstant, la bona línia de treball iniciada cal ratificar-la encara més a assaig i, com no, a plaça.

Creiem que, en part, aquests dos grans objectius els hem pogut assolir o, si més no, hem començat a assolir-los. A nivell de pinya, l'objectiu marcat inicialment anava dirigit a augmentar el número de components tant qualitativament com quantitativament i, si bé hem tingut entrada de gent nova, hem abaixat la quantitat de castellers que assisteixen a assaig i a les actuacions, i això per una colla que vol créixer és un problema. Hem de ser autocrítics. El créixer castellerament ha ser sinònim no només de castells sinó també d'entitat, de massa social, hem de posar tots els elements necessaris per augmentar la quantitat de gent al pati d'assaig i a les diades. L'any 2009, aquest ha de ser un dels temes prioritaris per a la colla. A la vegada, aquesta autocrítica s'ha d'estendre a totes les funcions que la nostra entitat desenvolupa, augmentant els recursos necessaris per millorar allò en què som deficitaris socialment i com entitat.

Tot l'esforç que hem invertit els Xiquets aquest any ha de ser un punt d'inici, un primer pas endavant per recuperar tots els que hem hagut de donar endarrera durant aquesta temporada. Passos endarrera obligats, i que ens han forçat a modificar tot el plantejament inicial que des de l'equip tècnic teníem, i ens han obert els ulls quant a maneres de treballar. Una vegada assentada la situació castellera de la Colla, durant aquest 2008 hem pogut iniciar un treball de futur, un treball que caldrà no aturar en les successives temporades. Xiquets, per tots nosaltres ha de quedar clar que el treball d'una temporada no pot ser dedicat només als objectius de l'any en qüestió, sinó que cal posar la mirada més enllà i posar les bases a projectes del futur més immediat i més llunyà per la nostra entitat. Assegurar-nos el futur es basa en un treball dur de present. Això, però, és una feina de planificació de tots els que estem al capdavant de la Colla.

La temporada 2009 comença ara mateix i no al mes de febrer, tant castellerament com en l'aspecte d'entitat. Tenim motius, i molt ferms, per il•lusionar-nos, per creure en un projecte de futur i per tenir una base excel•lent per donar el salt a construccions més importants. És per això que m'agradaria fer especial menció als assajos que hem proposat durant els mesos de novembre, desembre i gener. La funció d'aquests assajos és clara, no perdre el contacte i continuar treballant. Compromís, constància i caràcter per allò que volem ser i que aconseguirem si tots nosaltres volem: ser una colla gran.

Pit i amunt
Visca els Xiquets de Reus!

Rafael Llamas
Cap de Colla

Comaslaq
pintures
DISTRIBUIDOR:
BARPIMO
FESTO
Av. Països Catalans, 33 - Tel./Fax 977 31 49 83 - Apartat de Correus, 108
43202 REUS

Cambrils (07/09/08)

5de7, 4de7a, 4de7, p5, 3p4

La Plaça d'Espanya de Cambrils va poguer ser finalment testimoni - després d'algunes gestions de darrera hora - de la primera diada castellera de setembre en la que vam prendre part, acompanyats en aquesta ocasió de la colla Jove dels Xiquets de Tarragona i dels Castellers de Barcelona.

4de7a a Cambrils

Exercint com a colla local, vam obrir plaça amb pilars de 4 de salutació, als que van seguir un 5de7 en primera ronda i un 4de7 amb l'agulla que va presentar molt bones mides (possiblement un dels millors de la temporada). En tercera ronda, vam plantar un lleuger 4de7 que va ser parat a segons pel que havia de ser el pis de terços d'un 4de8 que, finalment, s'albirava en un horitzó ja molt pròxim, i que semblava que tindria una primera oportunitat de veure la llum la setmana següent a Terrassa o, com a molt tard, per Misericòrdia.
Un pilar de 5, que representava a més la feliç estrena d'un nou segon, i 3 pilars de 4 simultanis tancaren la nostra participació a Cambrils. La Jove de Tarragona, per la seva banda, va descarregar el 4de8, 5de7 i 3de8, mentre que els Castellers de Barcelona sortiren de plaça amb el 2de7, 4de8 i 5de7. Ambdues colles van cloure llurs actuacions amb sengles pilars de 5.

Reus - Diada Nacional de Catalunya (10/09/08)

3de7, 2de6, 4de7, 5de6n, p5, 2p4

Com ja és habitual, els Xiquets de Reus vam celebrar, durant la vigilia de l'onze de setembre, l'actuació castellera de conmemoració de la Diada Nacional de Catalunya a la Plaça del Mercadal de Reus.

3de7 al Mercadal

En aquesta ocasió vam plantar a plaça un 3de7, 2de6, 4de7 i 5de6 net - construccions totes quatre que no van presentar cap problema en la seva execució - abans de descarregar un treballat pilar 5 i, posteriorment, dos pilars de 4 des dels que van ser desplegades dues senyeres. Aquesta actuació a mitja setmana ens havia de servir, a més, per anar escalfant motors de cara al primer 4de8 de de la temporada,.

Terrassa – XIV Memorial Emili Miró (14/09/08)

5de7, 4de7a, 4de7, p5, 3p4

En una matinal molt agradable per fer-hi castells, va tenir lloc al Raval de Montserrat de Terrassa la 14ª Diada de l'Emili Miro (també conegut com l'avi). Els Xiquets de Reus, tot i entrar a plaça en primer lloc amb el pilar de 4 caminant, vam actuat els darrers. Començarem però sortint de 5de7, i que una colla comenci amb una estructura com el 5, demostra que hi ha prou confiança i la pinya és prou ample. En aquest cas el castell, tot i no ser d'execució ràpida, es va mostrar segur i es va descarregat amb confiança. En segona ronda vam plantar el 4de7 amb l'agulla, també completat amb solvència i aquest cop de forma lleugera i àgil.
El tercer castell fou finalment el 4de7 (tot i que s'havia especulat amb un possible primer intent de 4de8). Algunes baixes en la canalla i el tronc van fer desistir l'equip tècnic de fer masses canvis i optar així seguir rodant l'estructura del 4 amb un el castell que fou descarregat sense problemes i que servia per acabar d'acoblar la pinya de cara a poder dur el carro gros a plaça amb tota seguretat el dissabte següent durant la diada de Misericòrdia. Per acabar, el pilar de 5 i tres pilars de 4 serviren per tancar una

bona diada.
La colla local, Castellers de Terrassa, va dur a plaça les contruccions següents: pilar de 4 caminant, 5de7, 2de7, intent de 3de7 aixecat per sota, 4de7a i pilar de 5. Els Nens del Vendrell, a banda del pilar de 4 caminant, van completar el 3de7, 4de7, 2de6 i pilar de 5.

Reus – Diada de Misericòrdia (20/09/08)

4d8, 5d7, 4d7a, p5 i 2p4

Sí, sí, sí, el 4de8 ja és aquí! Bé, però... anem a pams: dissabte de Diada, per la tarda es donava el tret de sortida de les festes de Misericòrdia amb, entre d'altres actes, la homònima Diada castellera a la Plaça del Mercadal. Aquest any els Xiquets de Reus comptàvem amb la bona companyia de la Colla Joves dels Xiquets de Valls i dels Capgrossos de Mataró, com a colles convidades.
Van obrir plaça els vallencs amb un 5de8 paradíssim marca de la casa, demostrant el seu domini sobre aquesta estructura (en aquell moment ja en duien nou). En segona ronda van atacar el quatre de vuit amb el pilar, el tercer que intentaven durant el 2008 i el segon en quedar tan sols carregat, ja que va caure amb l'enxaneta baixant pel pilar. Després de desmuntar-ne un peu van enllestir l'actuació amb un 4de8 força pesat, amb segons i terços d'un hipotètic quatre de nou net.
Els segons a actuar erem els Xiquets de Reus i vam encetar la diada amb el primer castell de vuit de la temporada que va carregar-se i descarregar-se parat i sota control en tot moment. Cal destacar que en aquest quatre de vuit s'hi estrenaven bona part dels pisos superiors de l'estructura, fet que justifica que enguany s'hagi portat a plaça tant tard. Després d'una certa eufòria controlada, vam alçar l'onzè cinc de set de la temporada seguit del dotzè quatre de vuit amb el pilar (onzè descarregat). Els Xiquets demostràvem així el domini adquiit sobre ambdues estructures, descarregant-les amb solvència, si bé cal admetre que el quatre amb el pilar va acabar força deformat (cosa extranya...).
Els darrers en actuar foren els del Maresme, que van començar amb un 5de8 molt ben apamat. En segona ronda van encarar el plat fort de l'actuació, el tres de nou amb folre. Després d'un primer peu desmuntat, el castell es va

4de8 al Mercadal

SAME
TRACTONIN, S.L.
Maquinària Agrícola i Jardineria
agria agrimac
SAHER
DEUTZ FAHR
C. Pere Calders, 2-4 - 43206 Reus T. 977 313 862 - Fax 977 320 518
Mail: tractonin@infonegocio.com
www.tractornin.cat

tirar amunt però es va acabar trencant a l'alçada de quarts i quints amb l'entrada de l'acotxador. Seguidament, i un cop recuperats de la caiguda, els blau marí van descarregar el 3de8 sense problemes. En tercera ronda i després d'un altre peu desmuntat, van alçar un dos de vuit folrat que va torçar-se una mica, però sense arribar a fer perillar l'estructura.
Per cloure la diada els Xiquets vam fer un vano de cinc, mentre les altres dues colles van apuntar-se dos pilars de cinc cadascuna. En resum, una diada que va servir a les colles forànies com a preparació pel Concurs de Castells de Tarragona, i que fou una molt bona actuació per nosaltres, inmersos encara en un procés de recuperació, pis a pis i pas a pas, del que ha de ser el nostre nivell casteller.

Reus – Diada de Festa Major (25/09/08)

3de7, 4de7, 5de6n, 3p4

3de7 al Santuari

Els Xiquets vam prendre part el dijous 25 de setembre en la festa major de Misericòrdia per partida doble. Pel matí, durant la baixada cap al Santuari amb la resta d'elements festius de la ciutat, van realitzar-se diverses construccions en el transcurs del recorregut, mentre que per la tarda tingué lloc la tradicional diada castellera davant mateix del Santuari de la Misericòrdia.

4de7 a la Fira d'entitats

En aquesta actuació els Xiquets, encara sota els efectes de la dolça ressaca del primer 4de8 de la temporada de (feia tot just 5 dies), vam aprofitar per seguir fent proves en l'estructura de cara a anar donant confiança a nous castellers de tronc, així com per preparar futures diades de 8. Així, plantàrem d'inici un 3de7 i 4de7 que no van presentar cap dificultat, tot i que aquest darrer fou descarregat amb una baixada un xic atípica d'un dels de dosos, per dins del castell (una possible variant per al "castell total"?), i vam acabar amb un 5de6 net i 3 pilars de 4.

Fira d'entitats (04/10/08)

3de7, 4de7, 5de6n, 2p4

La Colla encetava el mes d'octubre actuant en el marc de la Fira d'entitats de Reus celebrada a la Plaça Llibertat, un espai poc habituat a veure diades castelleres, i què durant tot un dissabte acollí els espais habilitats per les diverses associacions que vam volguer apropar-nos als ciutadans per tal de donar a conèixer les nostres activitats.
Com no podia ser d'altra manera, l'actuació castellera no va decepcionar als ocasionals visitants i membres d'altres associacions presents a la fira. Podriem dir que fins i tot va arribar a sorprende agradablement a la gent de la pròpia Colla pel nivell ofert en un esdeveniment d'aquest tipus on, tradicionalment, l'actuació castellera s'havia vist més com un tràmit que no pas com una diada més, esdevenint també una oportunitat de fer proves de futur a més de plantar bons castells.
Així, el generós nombre de camises avellana present a la plaça ens permeté fer una actuació del mateix nivell (calcada, de fet) a la de feia pocs dies durant la Diada de Misericòrdia al Santuari: 3de7, 4de7, 5de6 net, i 2 pilars de quatre que ens serviren per acomiadar-nos d'una Fira en què tinguerem una participació més que positiva.

Vilaplana – Actuació per Festa Major (12/10/08)

3de7, 4de7, 4de7a, p5, 3p4

Malgrat l'aiguat que va caure durant tot el matí a Vilaplana, els Xiquets de Reus vam poder completar finalment

cebado
PERRUQUERIES
PERRUQUERIA I BELLESA
C. Ample, 15 - Tel. 977-311069 43202 REUS

FORN SISTARÉ
Fundat el 1910
c/ Ample, 20, bis
c/Galanes, 11
Avda. Prat de la Riba, 35
c/ Amargura, 2
REUS

una molt bona actuació en aquesta localitat del Baix Camp, acompanyats en aquesta ocasió pels Xiquets del Serrallo. L'amenaça de suspensió va planar durant bona part del matí sobre la diada, celebrada a la plaça de l'Ajuntament, però va semblar que allà dalt hi ha qui li agraden els castells, doncs just a l'hora prevista per l'actuació l'aigua deixà de caure de cop per donarr pas a un sol radiant, que va acompanyar generosament els castells alçats per ambdues colles fins al final de la diada.

4de7a a Vilaplana

El bon volum de castellers que, tot i les desfavorables previsions meteorològiques, vam aconseguir arrosegar, ens permeté fer una de les millors actuacions dels darrers anys a Vilaplana: 3de7, 4de7, 4de7 amb agulla i pilar de 5. Finalment, 3 pilars de 4 simultanis, un dels quals vam dur caminant fins l'ajuntament per tal

4de8 a Alcover

d'hissar l'enxaneta des del balcó, van servir per cloure una diada convertida ja en clàssica dins el calendari avellana. Cal destacar un cop més els treballats espadats tant del 4 amb l'agulla com el del pilar de 5, descarregats amb força coratge, així com el 4de7, que va ser muntat amb l'estructura del 4de8 sense segons, i que el diumenge següent a Alcover tenia tots els números per convertir-se en el segon carro gros descarregat enguany pels Xiquets de Reus.

5de7 a Alcover

Alcover (19/10/08)

4de8, 5de7, i 4de7a, 4de7a(c), p5

El tercer cap de setmana d'un octubre força mogut pel que fa al nombe d'actuacions ens va portar als Xiquets

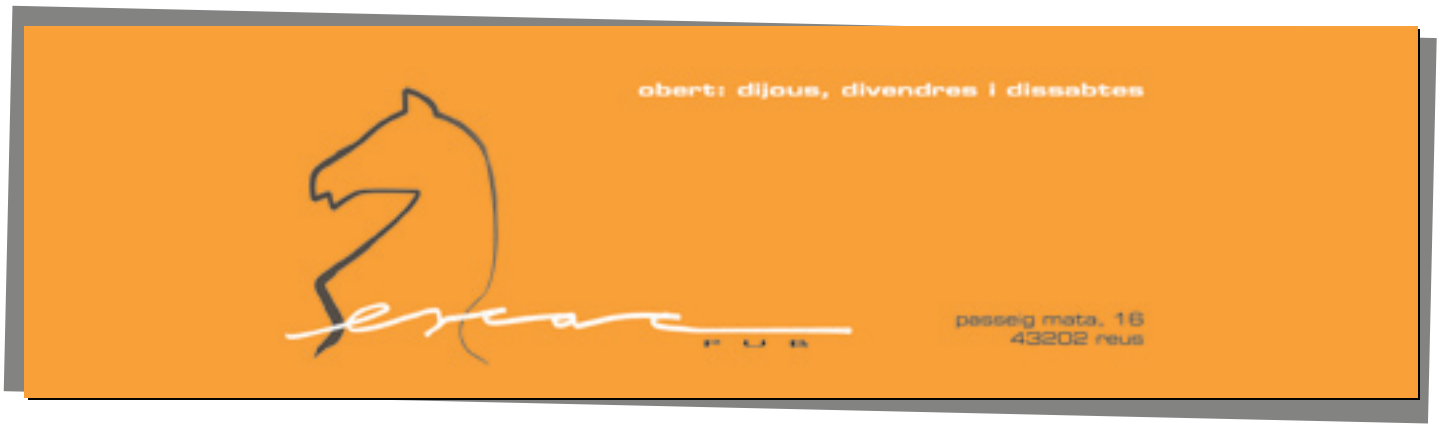

de Reus el segon 4de8 descarregat d'aquest 2008, en una actuació celebrada a Alcover, en companyia de la Colla Vella dels Xiquets de Valls.

5de7 a la P. del Castell

Com havia passat feia tot just un mes, l'equip tècnic va triar el carro gros per obrir la diada i, tot i que va haver-se de treballar de valent tant a pinya com a estructura especialment durant la descarregada, vam poguer completar-lo amb èxit. Amb la feina feta, els Xiquets vam mirar de repetir el registre assolit durant la darrera Diada de Misericòrdia, descarregant el 5de7 en segona ronda, i un 4de7 amb el pilar en tercera que, tot i que semblava un dels més parats de la temporada, va acabar ensorrant-se de cop abans de carregar-lo.
Ens tocava repetir ronda i, en una demostració de coratge, vam optar per no fer-nos enrera i tornar-lo a enlairar, aconseguint carregar-lo en aquesta ocasió, tot i que el pilar va acabar cedint en no poder parar un fort sotrac quan ja baixava l'enxaneta. Malgrat les dues caigudes, vam tenir la oportunitat de treure'ns l'espineta completant en ronda de pilars, ara sí, un espadat de 5 sense masses problemes que cloïa una actuació que, en conjunt, fou molt satisfactòria. D'altra banda, els vallencs, que van poder arrossegar massa camises a Alcover, van fer una actuació "menor" pel que és el seu nivell, descarregat sense problemes el 3 i 4 de 8, i el 2de7, per acabar amb dos pilars de 5. Hi ha qui recordava que, en d'altres circumstàncies, hauriem pogut fins i tot igualar l'actuació dels rosats.

Diada de la Colla (25/10/08)

▶ i4de8, 5de7, 4de7a, 3de7, p5, 3p4

La 28ª Diada de la Colla va celebrar-se enguany a la Plaça del Castell, que aquest cop no va esdevenir talismà tal com passava l'any 2007 per Sant Pere, quan vam descarregar la clàssica de 8. Tal com ja haviem fet a la Diada de Misericòridia i a Alcover, obrirem plaça amb el 4de8. Aquest cop però, el castell va pujar molt deformat i es va enfonsar quan va acabar cedint una de les rengles amb dosos ja col•locats. Aquesta caiguda, tot i que no provocà lesisons d'excessiva consideració, va deixar tocats alguns components d'estructura, fet que va condicionar que el 2de7, que també havia d'estrenar-se durant la diada, es guardés en cartera per la propera temporada.
La Colla però, es recuperava del cop descarregant amb confiança un 5de7 que no va presentar cap problema, demostrant un cop més que és una construcció que tenim més que dominada. A continuació, i després d'una petita aturada per esperar l'ambulància (que hagué d'endur-se algún Xiquet per posar-li mercromina i alguna bena) es va plantar un 4de7 amb l'agulla en segona ronda, que de nou va ser molt treballat. Per acabar, descarregàvem un lleuger 3de7 que ja comença a demanar a crits un pis més.

Intent de 4de8, ouch!

El pilar de 5 i 3 pilars de 4 simultanis van servir per tancar la Diada de la Colla, així com una temporada 2008, que ens ha de servir de pont per a un any 2009 en el que esperem veure castells de 8 color avellana ben aviat. De moment, la primera pedra ja ha estat colocada.

Mans i Vents

En aquest número de l'aleta seguirem referint-nos a posicions de pinya. Aquest cop, ens centrarem en els més alts de la colla: mans i vents. Us parlarem d'alguns trets característics, les seves funcions a l'hora de realitzar els castells i altres aspectes que puguin ser d'interès.

Característiques:
En primer lloc i tal com hem dit, els castellers que ocupen la posició de mans i vents, solen ser els més alts de la colla, en especial els que ocupen els dos o tres primers cordons de la pinya, ja que per les funcions que ocupen és essencial que arribin a col•locar les mans en la posició adequada i no hagin de posar-se de puntetes. Han de ser forts, ja que sovint han d'assumir part del pes del castell i impedir que els segons es desplacin i perdin la mida. Quan anem a realitzar un castell, les rengles de mans i vents, sempre són les primeres que es col•loquen, doncs és fonamental per a la seva activitat que adoptin la millor situació. Per això les fileres de mans sempre aniran ben centrades respecte a la posició de cada baix, i les fileres de vents hauran de situar-se equidistants respecte als baixos de la seva dreta i esquerra. També és necessari que tota la fila quedi ben alineada, per tal de transmetre la força adequadament.

Les funcions del primeres mans i del primer vent (la resta de la respectiva filera, ajudarà al primer casteller a realitzar aquestes funcions) durant la realització d'un castell, no són ben bé les mateixes, així que les especificarem per separat.

El primeres mans:
La primera funció que farà el primeres mans en un castell, serà situar-se just darrera del contrafort, donant-li pit, però només el just i necessari per evitar que el nucli del castell es deformi, així que és bo que se situï amb una cama més avançada que l'altra, per poder graduar la força de pit que pugui transmetre.

La segona funció és evitar amb les seves mans que el segon s'assegui. Cal que col•loqui les mans a les galtes del cul, ni massa juntes ni massa separades, per poder fer força. Aquesta pot ser una feina molt feixuga, ja que si el segon acaba asseient-se, el primeres mans rebrà tot el pes del tronc del castell que hauria de rebre el baix. Quan aquesta situació es produeix acostuma a resultar irreversible, un cop el segon s'ha assegut difícilment tornarà a posar-se dret, per molt que el puguem ajudar, així que fins a descarregar-se el castell, el primeres mans, amb l'ajuda de tota la seva filera i els laterals, hauran de suportar tot el pes d'aquella rengla.

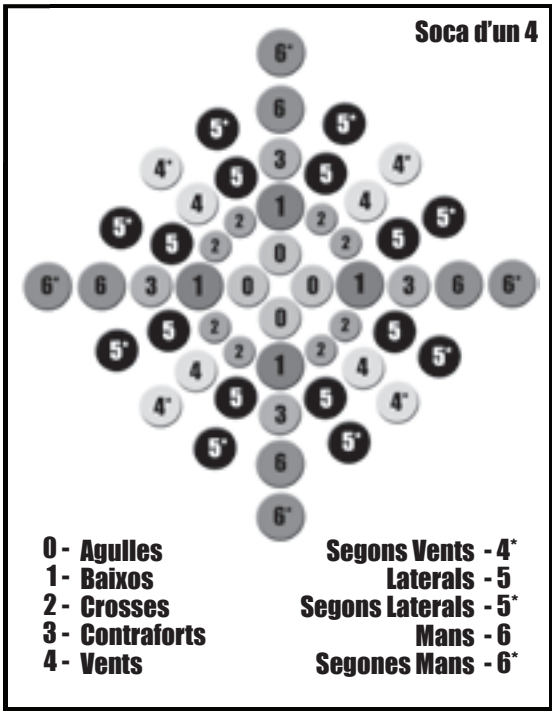

Per desenvolupar aquestes funcions, és bo que el primeres mans i l'agulla es comuniquin a través de l'espai que hi ha entre les cames del segon per tal que cap circumstància inesperada pugui fer perillar la consecució del castell.

El primer vent:
La primera i principal funció que fa el primer vent és evitar que el tronc del castell es giri sobre si mateix i, alhora, mantenir estable la separació que hi ha entre les rengles o pilars del tronc. Per fer això ha de col•locar una mà a cadascun dels dos segons que queden al seu costat, per la part exterior de la cama i per sobre de les mans dels laterals, el més amunt que pugui, ja que així la seva tasca serà més efectiva. Cal que estigui molt atent a les ordres del segon, que rebrà mitjançant l'agulla, per tal d'equilibrar les forces laterals que pot rebre el segon d'una rengla. També és una de les seves funcions col•laborar amb els laterals per tal de donar el pit que sigui necessari per mantenir compactat el nucli del castell.

Totes aquestes, són les funcions que els primeres mans i primers vents, ajudats per les seves fileres, han de desenvolupar quan fan pinya en un castell. Però hi ha casos especials, que tractarem en propers números de la revista: els folres, els pilars, els pilars caminant... Moltes variants i particularitats que els fan més complicada la seva tasca.

Jordi Bros Fortuny
Cap de Laterals

CREBA
1 9 1 0
Transports & Logística
Transport nacional, internacional, grupatges i càrregues completes. Transport marítim de paqueteria, grupatges i contenidors. Transport aèri. Magatzematge i Picking
Polígon Industrial de Constantí
Carrer de França 8-10
www.creba.net
comercial@creba.net
Administració Tel. 902 249 250 Fax 977 524 047
Càrreges completes Tel. 902 249 251 Fax 977 524 002
Paqueteria Tel. 902 249 252 Fax 977 524 043

El concurs vist des de la grada

- Dues entrades, si us plau.
- "Sol o sombra"
- Com? Miri, posi'm una mica de cada, un "sol y sombra", que no està de més anar un xic entonat a aquestes hores.
- "No me toque los cojones y dígame si quiere sol o sombra"
- Caram, quin caràcter!! Posi-me-la a l'ombra, home.
- "Son 60 €".
- Òstia! Com apreten aquests dels castells. Si no fos perquè li he promès al Miquel que l'aniria a veure...
- "En la tercera puerta, suba al tendío, al lado del tentadero y delante del burladero del maestro".
- Oiga, "y cuánto se va a alargar todo esto?"
- "Mire, el primer tercio se pasa rápido, pero el segundo y tercer tercio, nadie sabe, depende del fulgor taurino".
- Veus Maria, és curiós com aquest home fa alegories dels castells amb els temes dels toros. I és que ja n'és de mascle aquest esport!
- ...
- Seu, Maria, seu. Aquí, aquí.
- Com està la plaça? Que te'n recordes d'aquell que deia: "Abarrotààà"? T'hi fixes que ens han venut entrada d'ombra i tota la plaça hi està, a l'ombra? Em sembla que ens han ben fotut aquests castellers.
- És maco això, eh? Em recorda quan de petit em portaven a visitar el circ romà a Tarragona. Què hi deurien fer allà?
- Quin "colorido" a les grades. Ai, perdó, al tendío, que si em sent el de les entrades em fotrà un altre moc.
- ...
- Tararíííííí! Tararirorarirorarííííí! Tarí, tarí, tarí. Olé!
- Calla, que això ja es belluga. Ara començaran a entrar les colles.
- Qui són aquests que entren per la porta? On van amb aquests vestits amb lluentons?
- Deuen ser els caps de colla que venen disposats a lluir-se avui. I tant que llueixen! Semblen talment toreros. Avui en dia ho intenten matxembrar tot amb això de les multiculturalitats. Ara, amb això d'integrar les "festes nacionals" n'han fet un gra massa, cal dir-ho. Però Déu n'hi do el goig que fan!
- Guaita aquells! Quins paquets! Gairebé sobreïxen dels pantalons. Fan goig amb aquesta manta penjada al coll i el barret de guàrdia civil.
- "¡El capote y la montera, señor! ¡Que no se entera!"
- Capote i montera? A mi el Miquel m'havia parlat de faixa i mocador, però d'això, no en tenia ni idea...
- Oiga, senyor. I los castellers quando salen a la plassa?
- Usted entiende poco de esto, ¿verdad?
- Si mire, yo muy poco. Solo lo que me ha explicado el Miquel.
- ...
- Tararíííííí!
- Esté al quite, que esto empieza ahora
- Maria, diu que ara entraran els castellers.
- Em sembla que això que entrarà ara no són els castellers. Aquí al costat, on hi posa "tentadero", em sembla que hi ha una bèstia molt grossa.
- Òstia, però si han deixat anar un toro. Quina bèstia! Però que no ho veuen que farà mal al cap de colla que s'ha quedat al mig de la plaça? Aquestes bèsties tenen mala llet!

- Oiga, però cómo van a haser castells con esta bèstia por aquí al medio?
- Ole! Ole! Venga con esa verónica, maestro. ¿Usted de qué país es? ¿No ha visto nunca toros o qué?
- "Mire, jo venia para ver castells i la veritat, esto me està destrempando un poco, ja le diré".
- Ai Maria, que em sembla que ens ha ben enredat el Miquel. Ara el truco.
- ...
- Miquel, que em sents?
- Que on paro? On ets tu? Jo sóc aquí a la plaça però de castellers fins ara només he vist els caps de colla. Que de goig en fan, però vaja, no sé si es pot aguantar això de veure toros abans de l'actuació. N'heu fet un gra massa de tot això!
- Que si m'he begut l'enteniment? La Maria i jo fa estona que estem aguantant aquest numeret.
- Que on som? Coi, a la plaça de toros, a la Monumental.
- Com dius? A la plaça de toros de Tarragona? Que això que estic veient és una "corrida de toros" i que sóc què?
- Bip, bip, bip, bip, bip...
- Maria, s'ha tallat la conversa, però diu el Miquel no sé què de les banyes de l'animal i de pagar no sé quin beure. Jo diria que més valdria que anéssim cap a casa, tot i els 60 € que ens han cascat.
- No m'enredaran més amb això dels castells!

Algú dubta de l'oportunitat de fer un concurs casteller? I encara més, algú dubta de la necessitat de fer-ho en una plaça de braus? Cada cosa requereix el seu escenari. Només cal que els nous afeccionats tinguin les idees clares de què van a veure.

De fet, de vegades, costa trobar-hi diferències. Sovint s'ha sentit en el món dels castells allò de "hem d'entrar a matar" o "anem a rematar la feina" per exemple. O bé parlem de què "suarem sang" per aconseguir tal fita o bé "han culminat la feina de manera insultant". Si, a més a més tots podem tenir entrada d'ombra i podem anar a fer el vermut i dinar en un horari encara raonable després de l'actuació, per què no fem un concurs cada mes?

Ara bé si hem de convidar al nostre amic o amiga al concurs, i volem guanyar un seguidor més, intentem explicar-li amb detall on es fa l'actuació abans, molt abans d'ensenyar-li com es compten els castells i com es diu, per exemple, aquella persona que es posa sota l'aixella dels baixos. Ens estalviarem problemes i potser perdre una amistat.

Islero

La fira d'entitats

Fira (*): HIST Reunió periòdica, generalment anual, de mercaders i negociants protegits pel poder públic per dur a terme llurs intercanvis. ECON Exposició periòdica, en un espai construït expressament, de mostres de productes, principalment manufacturats
Entitat (*): FILOS 1 Qualitat d'ens. Essència. 2 Col•lectivitat considerada com una unitat. Entitat cultural recreativa
Reus (*): Municipi i cap de comarca del Baix Camp, en una plana de sedimentació quaternària lleugerament inclinada cap a mar, sense accidents, tret de les rieres de la Quadra i de l'Abeurada, a l'Est, i dels barrancs de l'Escorial i de Pedret, a l'Oest.

Primer de tot, posem-nos en contexte: què va succeïr a Reus el 4 d'Octubre? Doncs bé, si algú ens digués que una sèrie d'ens negociants protegits pel poder públic van reunir-se en una plana de sedimentació quaternària lleugerament inclinada cap al mar, no estaria pas faltant - estrictament parlant - a la veritat, però és més que probable que no sapiguéssim de què parla (i ell possiblement tampoc).

Emperò, si asseguréssim que fou el dia escollit per la Regidoria de Participació de l'Ajuntament de Reus, població que exerceix com a cap de comarca del Baix Camp (i que, com tothom sap, es troba situada en una plana de sedimentació quaternària lleugerament inclinada cap a mar), per organitzar l'edició del 2.008 de la reunió periòdica, generalment anual (esperem que ho esdevingui d'ara endavant) de col•lectivitats considerades com a unitats culturals recreatives d'aquesta localitat, per tal de dur a terme llurs intercanvis en un espai construït expressament, llavors potser ens hi acostaríem una mica més (o no?)

En resum, la Fira d'Entitats de Reus fou ideada amb un doble objectiu: per una banda, donar a conèixer a tota la ciutadania el teixit associatiu de Reus i tot el que oferim les entitats inscrites al registre municipal i, de l'altra, el de permetre'ns a aquestes associacions potenciar les nostres activitats mitjançant la seva divulgació, establir projectes en comú amb d'altres entitats i promoure les dinàmiques de treball en xarxa. En aquest sentit, ens fou presentat el projecte de la nova web d'associacions de Reus, que esperem podem veure ben aviat.

Fins a 75 entitats tingueren presència en aquesta edició. Des de diverses associacions culturals sud-americanes, fins a mitjans de comunicació, passant per d'altres menys conegudes, però que de ben segur tots tindrem ben presents des de llavors, com ara l'Associació del Canari Discontinu. Durant el dia les entitats organitzaren activitats com: jocs, concerts, xerrades, balls folklòrics, demostracions de tai-txi i fins un taller de castells, doncs, com no podia ser d'altra forma, els Xiquets de Reus també hi erem presents.

Els Xiquets vam ocupar un stand que, casualitats de la vida (i per un canvi amb una altra entitat), estava situat en un extrem de la fira. Això ens va anar molt bé, no tant per la inclinació cap al mar de la plana de sedimentació quaternària (com hom podria pensar en primer lloc), sinó per ser un dels primers stands amb que es trobava el visitant que vingués tot passejant des del Condesito. A més, vam disposar de força espai lliure al costat mateix per poder muntar el taller casteller que haviem preparat.

Al final, tot i que només vam poguer celebrar la sessió de tarda de les dues programades, val a dir que fou tot un èxit d'assistència, del que ja en vam poder veure els primers fruits, amb alguns nens molt interessats en començar a venir a assaig i amb aptituds per estar-s'hi molt de temps. A banda del taller, cal destacar la feina de promoció que va fer-se dins l'stand, donant a conèixer la Colla a tot aquell que s'hi atansava demanant-nos informació, a través de plafons explicatius de la nostra activitat, projeccions d'imatges castelleres, i repartiment de merchandising divers.

Finalment, la nostra actuació castellera i una performance de l'Espurna Diabòlica serviren per cloure la que, tècnicament fou la segona fira d'entitats que es fa a Reus, doncs fa deu anys es va celebrar una trobada similar al passeig Mata. Esperem que a partir d'ara aquest esdeveniment s'instauri regularment a la nostra ciutat perquè poguem parlar amb propietat de la Fira d'Entitats com a reunió periòdica anual d'unitats culturals recreatives de Reus...

Consell de Redacció

(*) Enciclopèdia Catalana (http://www.enciclopedia.cat/)

gralles i timbals

El repertori graller

En aquesta última entrega de la revista de l'aleta, els grallers i timbalers de la colla hem decidit concloure les explicacions del repertori musical, que hem anat realitzant durant les altres edicions, amb el ball i el concert de gralles.

Un ball de gralles consta de peces arranjades o creades per a gralles i timbals. El repertori que interpretem acostuma a ser de caire tradicional i festiu, com poden ser balsos, pasodobles, xotis, masurques, polques... i poden ser molt diverses les cançons que s'hi toquin, com: l'Escurçó Negre, l'Amigo, el Bequetero, la Foia, Jordis i Amadeu, Down by riverside, Gloria...

El ball de gralles que realiztem els grallers dels Xiquets de Reus s'acotuma fer durant la setmana de la colla, tot i que fa alguns anys que no se'n realitza cap. L'objectiu és que la gent balli, disfruti i vegi que amb la gralla i el timbal es poden tocar moltes altres peces que no siguin les típiques de castells.

Un concert de gralles, consta de peces igualment arranjades o creades per a gralles i timbals, però la diferència rau en què les peces són més llargues, solemnes i de caire més suau per a que la gent les disfruti des de les seves cadires. A més, les gralles i timbals poden ser acompanyats per molts altres instruments com ara el piano, el violí, l'acordió, la tarota, i gairebé qualsevol dels instruments de vent o metall.

Així acabem l'apartat de gralles i timbals d'aquesta temporada. Esperem que hagueu conegut una mica més el món de les gralles i timbals dintre del món casteller.

Grallers dels Xiquets de Reus.

Down by riverside

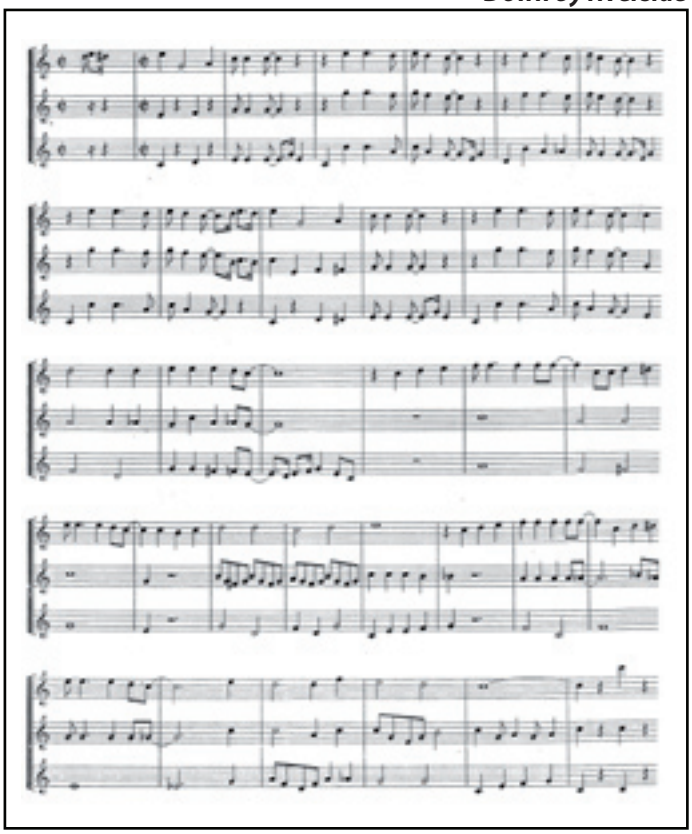

L'Escurçó Negre

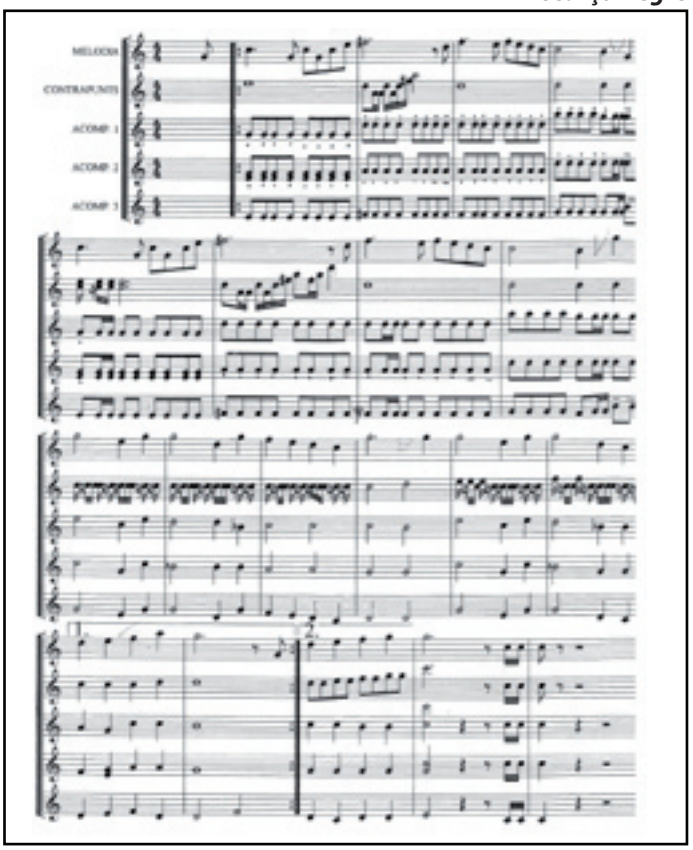

BEEP
Solucions per al teu mòn digital

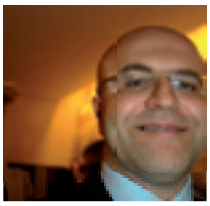

¿Com us ho heu fet per sortir del pou?

El meu primer contacte amb els Xiquets de Reus es va produir l'any 1994, quan vaig començar a fer les cròniques castelleres del diari Avui. Aquells van ser uns anys gloriosos per al món casteller, d'una efervescència de la qual es van aprofitar moltes colles per apujar notablement el seu llistó tècnic. Una d'aquestes agrupacions vau ser els Xiquets de Reus, que de seguida vau afegir dues construccions com el 3de8 i el 2de8 al vostre repertori. De fet, recordo com, en dues temporades consecutives, a l'agraïda actuació del Catllar de finals d'agost vau aconseguir el vostre primer 3de8 descarregat i, un any més tard, el vostre primer 2de8 també completat. Van ser els anys de l'Ernest Benach com a cap de colla, en què vau assolir plenament el 3de9 i vau carregar el 5de8.

D'aquella època també recordo la coneixença amb el Joan Ciurana, que amablement em va obrir les portes del vostre Centre de Documentació Castellera quan treballava en el meu llibre Castells i castellers, que va sortir publicat el març del 1995. També d'aquell temps daten els meus primers contactes amb membres de la vostra colla, els quals he anat mantenint, més o menys, al llarg dels anys. Així, em vénen ara al cap noms com els del Quim Vilafranca, l'Eduard Galceran, l'Enric Puyuelo, el Joan Branchat o les simpatiquíssimes senyores del bar del vostre local (al qual vaig ser convidat a fer alguna xerrada).

Posteriorment, la vostra etapa, diguem-ho així, de decadència castellera va coincidir amb un allunyament meu de la primera línia informativa dels castells per motius diversos, de manera que, absent com estava aleshores de l'activitat de les places, no seria honrat per part meva que em posés a opinar sobre una època de la qual no conec els detalls. No va ser fins al 2005 que em vaig tornar a enganxar al periodisme de primera fila, moment en què vaig entrar en contacte amb la realitat actual de la vostra colla, primer sota la direcció del Jordi Peñalver i, ara, del Rafa Llamas.

Voldria comentar algunes similituds entre els Bordegassos i els Xiquets de Reus i, fins i tot, més enllà, entre Vilanova i la vostra ciutat, semblances que segurament són casuals però que no deixen de cridar-me l'atenció. El cas és que tant Vilanova i la Geltrú com Reus són places castellers històriques que, de seguida, a la primera meitat del segle XIX, van acollir els Xiquets de Valls. Per exemple, a la meva ciutat s'hi va veure, el 1852, el tercer castell de 9 de la història, mentre que a Reus es documenta un premi per a la colla que hi fes un castell de 10! En canvi, paradoxalment, avui dia són places amb una afició castellera limitada, sobretot en comparació amb Vilafranca o Tarragona.

En segon lloc, groc terrosos i avellanes tenim en comú, crec jo, el fet que no hem arrossegat mai gaire gent, en comparació amb altres colles d'un nivell similar al nostre. Així, recordo que, fins i tot en el nostre millor moment, els Bordegassos no ens vam distingir per convocar, ni de bon tros, multituds d'efectius. I encara hem coincidit moltes vegades en la nostra postura de no anar al Concurs, després d'haver-ho decidit en una assemblea feta ad hoc. Per un altre cantó, fins i tot en nomenclatura castellera també compartim algunes coses: totes dues colles diem "vent" (i no pas "dau") i "contrafort" (i no pas "home de darrere"), malgrat que no coincidim en "torre" i "dos".

D'altra banda, els Xiquets de Reus i els Bordegassos de Vilanova han viscut processos recents fins a cert punt semblants: als anys del boom, totes dues colles van consolidar els castells de 8 i després van fer el salt cap a construccions de nivell com el 2de8, el 5de8 i el 3de9 (els vilanovins, a més, van fer el 4de8 amb l'agulla i el pilar de 7); i després, la gran trompada: temporada rere temporada s'anaven perdent castells fins a arribar a deixar de fer el 4de8 i, fins i tot, el 2de7. En el cas vostre, que aneu uns anys per davant en aquest procés, fa unes temporades va començar una clara recuperació, que us va portar a carregar novament el 2de8 i, actualment, a conservar com a mínim el carro gros.

I jo penso que, ara com ara, els Xiquets de Reus fan bona pinta, en el sentit que crec que en les properes temporades mantindran una línia que els portarà a fer (més o menys assíduament) el 3de8 i el 2de8. En canvi, pel que fa als Bordegassos, veig que la meva colla no acaba d'aixecar el cap. Potser ha arribat el moment, doncs, que els dirigents groc terrosos es posin en contacte amb els vostres responsables per esbrinar com us ho heu fet, vosaltres, per sortir del pou. Si més no, és l'esperança que em queda per veure com els meus Bordegassos recuperen ni que sigui un bocí de l'antiga glòria.

Xavier Brotons

Avui ens trobem amb Albert Clavaguera pare, 60 anys, membre de la Colla des del 1983, va fer segons fins al 1995 any en que ho va haver de deixar. A partir d'aquí sempre ha estat a la rengla de mans. Albert Clavaguera fill, 31 anys, va fer cap a la Colla al 1993, primeres mans i primer vent, ha estat en diverses tècniques i juntes. Enric Valls, 63 anys, des del 1985 que fa castells, de lateral, i en tots els dosos de vuit, menys en un, de fals baix, membre de la junta entre el 1986 i el 1991 i president els anys 90-91. Francesc Valls, 27 anys, va entrar oficialment al 1988, des que té alçada sempre fent de vent, ara ja de primer, i també ha estat en diverses tècniques.

Començar, el que es diu començar, va ser ràpid. El que va seguir, van ser tres hores de conversa molt interessant. Això sí, les respostes va costar Déu i ajuda poder-les transcriure. Tota una experiència que ens costarà de repetir.

1. Com vau arribar a la Colla?

Albert Clavaguera pare: Doncs per un intercanvi. El Màrius, amic i casteller, des de feia temps que m'insistia perquè entrés a la Colla. I finalment vam fer l'intercanvi: ell entrava als "Farts d'Olla" i jo a la Colla. Ara que fa 25 anys que hi estic m'agradaria fer un homenatge a la meva dona, per esperar que tornés de les actuacions i no poder sortir els caps de setmana.

Albert Clavaguera fill: Una mica per casualitat. El meu pare portava anys a la Colla i m'hi havia dut de petit però a mi no m'havia cridat mai l'atenció. Quan tenia uns 16 anys un dia d'estiu era per casa i em va animar per anar a una actuació, hi vaig anar i fins ara.

Enric Valls: L'any exacte fou el 1986. De fet, des dels seus inicis que coneixia molta gent de la Colla: uns eren amics, altres antics alumnes, o caps escoltes dels meus fills. Amb la família anàvem seguint les actuacions i al final vàrem fer el pas definitiu.

Francesc Valls: Jo no sóc conscient del moment exacte en el que vaig entrat a la Colla. Al registre de socis posa que va ser el 1988, però diria que hi he estat sempre des que tinc memòria. Els primers records que tinc són el concurs de castells del 1988 i els assaigs a la Palma...

2. Després de tants anys a la Colla heu viscut moltes experiències. Quines considereu que són les millors? I quines no tant?

Albert Clavaguera pare: Com a millors les trobades que es feien amb la Colla, els dinars, les excursions d'abans de les actuacions... Castellerament el primer 4de8, pel fet en sí, perquè en aquell moment era el límit de la Colla. I com a experiència desagradable, no poder fer el 3de9 degut a la lesió castellera que havia patit un temps enrere.

Albert Clavaguera fill: Per mi el 4de8 del 2002, perquè estava dins la Tècnica i ho vaig viure des de dins i això fa que potser ho visquis d'una altre forma. Hi va haver moments molt difícils i poder fer aquell castell va ser especial. A l'altra banda estaria el Concurs del 1998 per la frustració que vaig sentir. Volíem fer moltes coses i al final tot va sortir molt malament i potser aquell va ser l'inici del que va venir després.

Enric Valls: Una molt gratificant és haver anat a castells sempre en família. I com a record excepcional guardo l'honor, com a president llavors de la Colla, de pronunciar el discurs d'inauguració del local el 9 de juny de 1990, no només pel fet de fer-ho en una diada tan important, sinó pel mateix contingut del discurs: volia deixar clar que el local significava un compromís definitiu que fèiem la Colla i la societat, on uns i altres hi aportàvem molt. Sovint em pregunto pel grau de compliment mutu d'aquest pacte... I pel que fa pròpiament a l'experiència castellera, recuperar al 2002 els castells de 8 em va suposar una alegria immensa. Les negatives serien, per una banda, les defuncions de castellers i castelleres, que sempre les sents de molt a prop. Per l'altra, els moments en què crec que la Colla no ha cuidat la seva imatge; això no ho puc suportar.

Francesc Valls: Com a positiva el 2de8 del Concurs del 2006. Especialment el moment en què el Cap de Colla em va dir que ja podíem començar a muntar la pinya. Finalment el podíem provar després de 7 anys! I veient les fotos comproves que vam poder portar molta gent a plaça. Com a negatiu el Concurs del 98, les expectatives amb què hi anàvem i no poder-les dur a terme, i tot el que va seguir.

3. Segur que teniu alguna anècdota.

Albert Clavaguera pare: Home, la commemoració dels 20 anys de la Colla, en què varem actuar davant l'estació de trens. Aquell dia vam pujar els que per una raó o altre ja no pujàvem i és un molt bon record.

Albert Clavaguera fill: Recordo molt una frase que em van dir a la meva primera actuació, tot i que no recordo qui me la va dir: "Els Castells són com la tònica, quan la proves ja no la pots deixar". I jo vaig pensar que si era igual que la tònica, no m'hi tornarien a veure el pèl perquè no m'agrada. Per sort no ha estat així.

Enric Valls: El dia de la primera actuació de la Colla va ser també el primer dia que el Francesc va sortir a passejar, perquè acabava de néixer feia uns 15 dies. Vivíem a prop de l'estació de tren i en aquell primer passeig vam anar a veure la primera actuació, amb ell al cotxet acabat de néixer.

Francesc Valls: Jo quan era petit era massa alt per pujar i la gent em deia que més endavant podria fer d'agulla, perquè llavors els més alts de la pinya feien d'agulla. Però quan vaig tenir l'edat i l'altura per poder començar a fer d'agulla va canviar el model i les agulles van passar a ser persones més petites. Així que em vaig quedar sense poder fer d'agulla! També recordo que al Concurs del 1988, amb set anys, em vaig escapar per anar a la pinya del 4de8.

4. A casa, es parla de castells?

Albert Clavaguera pare: Sí, i també es veuen. Normalment no estem d'acord, tenim visions diferents. Jo tinc una visió més crítica, crec que a vegades hauríem de ser més valents.

Albert Clavaguera fill: Jo potser per haver estat darrera la cortina acostumo a ser més comprensiu. Quan estàs a dins ho veus diferent, i entens més coses.

Enric Valls: Sí, des de sempre. És un tema del qual es parla igual que parlar de la família. I parlem de castells, no només de la Colla, sinó del món casteller en general.

Francesc Valls: Cada dia surt algun tema casteller, i quan marxen de viatge

a l'estiu i truquen, sempre pregunten pels castells. És com part de la família.

5. Últimament s'està parlant força del model de Colla. Com ho veieu?

Albert Clavaguera pare: La Colla ha canviat molt des del principi fins ara. La gent d'ara, des del meu parer, crec que no es sacrifica tant com la d'abans, tot i que entenc que la joventut tingui ganes de sortir i divertir-se el cap de setmana.

Albert Clavaguera fill: Crec que moltes vegades ens ha costat recuperar-nos d'una mala actuació, d'una caiguda... Tenim por de caure, potser precisament perquè caiem poc i això ens frena massa. Però canviar aquesta mentalitat és difícil.

Enric Valls: Des del meu punt de vista em sembla que la Colla ha viscut dos models en la seva història. Un, el de plantejar-se reptes i compromisos molt clars, això sí, sempre amb el seny i la prudència que ens ha caracteritzat. L'altre, un model de viure més al dia, plàcid, de viure massa tranquils, com si no volguéssim ser de primera divisió. Avui dóna la impressió que estem més instal•lats en aquest segon model.

Francesc Valls: Crec que ens falta el sentiment de col•lectivitat que abans sí que hi era. Potser ens veiem com un grup casteller i no com una colla. També falta autoexigència, no només en tirar castells sinó en cuidar els detalls, com la forma de prendre decisions, per exemple, perquè a vegades les prenem pensant individualment i no com a colla, i així costa crear un projecte.

6.Quins creieu que són els defectes de la Colla? I les virtuts?

Albert Clavaguera pare: Com a defecte potser que la Colla sempre ha estat una mica covarda a l'hora de tirar castells. Sempre ha tingut por d'una caiguda. Si tenim una mala actuació, per exemple, per la pròxima canviarem tots els castells, i per mi això no és lògic. Per altra banda, que un col•lectiu aguanti més de 25 anys és tota una virtut perquè és difícil. Hem anat prosperant any rera any tot i que hi ha hagut un lapsus d'un cert temps.

Albert Clavaguera fill: Moltes vegades, sobretot últimament, crec que no s'ha transmés com ens hem de comportar en públic amb camisa i aquest és un defecte. Potser no s'ha sabut com transmetre què significa ser Xiquet de Reus. Com a virtut, saber aglutinar, posar en contacte gent amb procedència molt diferent. Veure gent tant diferent compartint moments bons i dolents a la colla és molt reconfortant.

Enric Valls: Totes les raons que s'acaben de dir les comparteixo. Últimament penso si és un defecte que a nivell d'organització la Colla no gaudeixi de direccions fortes, tant a tècnica com a presidència. M'agradaria que la colla fes més seva la cultura de l'avaluació, que reviséssim més a fons el que fem, les decisions preses, i que en traguéssim, llavors, més profit. Com a grans virtuts, coincideixo en el positiu que sempre ha estat saber barrejar-nos i complementar-nos gent molt diferent. I també el valor de la supervivència com a Colla, la capacitat que hem tingut d'anar superant els obstacles que han anat sorgint.

Francesc Valls: Crec que sempre hem tingut la inèrcia de prendre les decisions més fàcils, de sortir dels problemes sense mirar més enllà. Com a virtut, la capacitat de ressorgiment de la Colla. Després de mantenir l'associació 27 anys hem tingut la virtut de viure la vida social, els diferents grups, de forma molt equilibrada. En general, hi ha un apreci, i no només respecte, entre els grups socials.

Consell de Redacció

C.G
CLIMA GAS 2001
JORDI GIL SAYAGO
INSTAL·LACIONS CALEFACCIÓ, GAS
FONTANERIA, ELECTRICITAT
AIRE CONDICIONAT FRED I CALOR
TREBALLS EN VERTICAL
Tel. 696 463 988

- GESTIÓ INMOBILIARIA
- TRAMITACIÓ D'HIPOTEQUES
- TAXACIONS
- ADM. DE COMUNITATS
- VENDES I LLOGUERS
LOUSA
Agència Inmobiliaria
C/. CIUTAT DE REUS, 3 local 6
43840 SALOU (Tarragona)
Tel. 977 35 30 60
Fax. 977 35 34 36

La temporada (Tardor 2008)

Del pletòric Sant Fèlix d'enguany ens duia a preveure un concurs i un tram final de temporada amb les colles capdavanteres llençades i donant el màxim de les seves possibilitats. La realitat està quasi confirmant aquestes previsions, encara que amb matisos importants. El resultat del concurs va exagerar les diferències de nivell entre les colles. Castellers de Vilafranca van guanyar de forma aclaparadora. Suportant molt bé la pressió van fer un recital, amb la generosa propina del 4de9 carregat per finalitzar.

2de8 carregat pels C. de Vilafranca

Les colles de Valls van mostrar les seves virtuts típiques de l'esperit competitiu, el no donar res per perdut, etc., i també les seves mancances. El seu guió passava per anar al màxim i descarregar-ho tot. Aquesta estratègia els va fallar a les dues colles ja en el seu primer castell i no van poder redreçar el rumb. La Joves de Valls va repetir la mateixa història dels darrers concursos, intent de 5de9f d'entrada i la resta a remolc d'aquesta caiguda. La Vella tant sols va carregar el pd8fm en primera ronda i va acabar desmuntant dos intents del 4de9fa per indecisió de la canalla.

Les colles de Tarragona van continuar amb la mateixa tònica que per Santa Tecla. La Jove descarregant el 3de9f i carregant el 5de8, el primer en molt de temps. Els Xiquets en canvi tant sols van carregar el 2de8f de primer castell i van haver de deixar intents superiors. Els Capgrossos tampoc van tenir el dia i encara que van assolir el 3d9f i el 5d8 van haver de desmuntar un 4de9f que no es van creure.

4de9 carregat pels C. de Vilafranca

5de9f carregat per la Colla Vella

Als Castellers de Sants no els podien anar millor les coses. Van carregar el seu primer 3de9f i va ser la única colla de tot el concurs que va pujar el seu nivell.

El balanç final va ser bo en general. Es va finalitzar a l'hora prevista (poc més de les tres de la tarda), quelcom completament impensable en altres edicions celebrades anys enrere. Les pantalles gegants van permetre al públic seguir la repetició dels castells a l'instant, aparcant possibles polèmiques, com la que va produïr-se quan, en en tercera ronda, el dos de vuit sense folre de Vilafranca va caure just quan l'enxaneta es disposava a fer l'aleta. Després de la mocadorada i de la insistent reclamació del públic per veure l'instant precís en

L'EFICÀCIA, LA QUALITAT, L'EXPERIÈNCIA , LA IMAGINACIÓ , EL DIÀLEG , LA PRIORITAT, LA PERSONA, EL TRACTE, LA IDEA, L'ART, LA CRÍTICA, L'ELEGÀNCIA, LA PUNTUALITAT, L'AMISTAT, L'AVENÇ, LA JOVENTUT, LA CREATIVITAT LA FUNCIONALITAT , EL RENDIMENT, LA CULTURA, EL GUST , LA BELLESA, EL TREBALL, LA CONSTÀNCIA, LA IDEOLOGIA,LA COMPRENSIÓ, LA DECISIÓ, LA CONDUCTA, L'OPTIMISME , LA SAVIESA, EL TALENT, LA DISCRECIÓ, LA CONSCIÈNCIA , LA INSPIRACIÓ, LA RIGOROSITAT, L'ATENCIÓ, LA CLAREDAT, LA VELLESA, LA SIMPATIA, LA QUANTITAT, L'EFICIÈNCIA, LA MODERNITAT, LA RAPIDESA, LA METICULOSITAT, EL PREU.

BLOCDEPRAGMA

DE L'ALFA A L'OMEGA

APLICACIONS WEB CORPORATIVES
APLICACIONS WEB INSTITUCIONALS
APLICACIONS WEB E-COMMERCE
APLICACIONS MULTIMÈDIA DE CD-ROM
APLICACIONS MULTIMÈDIA DE DVD

E-CONSTRUCTORS D'APLICACIONS MULTIMÈDIA

pragma
Agència de Publicitat General SL

C. Campoamor, 6 baixos 2 • Tel. 977 311 093 • Fax 977 330 887 • www.pragma.cat 43202 REUS

que el castell es venia avall, la repetició va confirmar que el 2de8 dels verds estava clarament carregat.

Amb la remodelació la plaça però, ha perdut aforament i a les grades hi va haver un overbooking clar, amb tots els passadissos d'emergència i les boques d'entrada ocupades per la gent. Aquest fet, el nou cobriment del recinte que li donava al so una reverberació especial i l'speaker que va emprar un to de veu americanitzat li donava a tot plegat un cert aire de motocross indoor.

Santa Úrsula va arribar amb les dues colles de Valls amb trajectòries diferents que es van confirmar a la diada. La Joves amb una mentalitat clarament positiva i pràctica va descarregar el seu segon 5de9f del seu historial, que juntament amb el 3de9f i 4de9f els va fer sortir triomfadors de la plaça davant d'una colla Vella que tocada per les caigudes del concurs va veure com amb un plantejament de castells superiors a la colla rival no aconseguia els seus objectius i repetia l'actuació de Sant Fèlix.

En el tram final de temporada estem veient una cursa per veure quina colla és la primera que s'anota el 3de9 amb l'agulla. La Vella va obrir aquest meló per Sant Fèlix fent el primer intent de la història. Va continuar per Santa Úrsula amb un segon intent que va arribar més lluny però encara es va veure verd. Castellers de Vilafranca el tenien anunciat per tots Sants, però aquesta diada els va sortir girada. Després de carregar el 4de9 tant sols van poder carregar el 3de9f i el 2de8f.

Minyons de Terrassa tenen ara l'oportunitat per la seva diada. Uns Minyons que per Sant Narcís a Girona van descarregar el seu primer pilar de 8 amb folre i manilles, una injecció de moral molt gran per una colla que està fent un esforç molt gran de renovació dels seus troncs, uns dels més veterans del grup de les colles grans.

Del G4 podem dir que la Vella i Vilafranca han acabat la temporada esgotades tant física com mentalment i en canvi la Joves i Minyons en una trajectòria

Primer 3de9f Carregat pels Borinots

Millors Castells del 2008*	
2de8	C. Vilafranca (1c)
4de9	C. Vilafranca (2c)
4de9fa	C. Vilafranca (2)
5de9f	C.J.Valls (2), C.V.Valls (1c), Minyons (1c)
p8fm	CV (2+1c), Minyons (1), C.V.Valls (3c)

* A 7 de Novembre de 2008

ascendent i amb molta moral.

Dèiem que al concurs tant sols una colla havia millorat el seu nivell. Estem davant d'un estancament a nivell de castells assolits? Els resultats de les colles mitjanes ho desmenteixen. Sants ja ha descarregat dos 3de9f, un per la seva diada i l'altre per Tots Sants i encara els queda la diada de Minyons on potser provaran el 5de8.

5de9f descarregat per la Joves

Castellers de Barcelona ha descarregat el seu primer pilar de 6, encara que enguany no ha pogut amb els castells de 9. Per la seva banda, els Castellers de Lleida porten un grapat de 2de8f descarregats, i ara mateix no es posen límit. La competència en aquest grup de colles tendirà a fer-se més gran l'any proper.

Intent de 3de9fa de la colla Vella

Als Xiquets de Reus ens tocarà esperar a l'any que ve per consolidar la molta feina feta enguany. Aquest ha estat un any de transició i, tot i això, hem fet un parell de quatres de 8 molt renovats respecte els realitzats els darrers dos anys, estrenant castellers a un bon grapat de posicions, tant a la pinya, com a l'estructura i, sobretot, com a dada molt important a tenir en compte, la renovació que s'està duent a terme al pom de dalt, fruit d'una molt bona feina de l'equip de canalla, i a una tasca de previsió a llarg plaç que s'ha engegat enguany i que ens ha de garantir canalla de qualitat durant molt de temps.

L'any que ve ens ha de donar moltes alegries. Ja ho anirem veient!

Pepe Peñalver

Novalent ÓPTICA
Ens veiem?
Raval de Santa Anna, 39 - REUS
TEL. 977 34 05 50 - FAX 977 34 07 19
+VISION
www.masvision.es

CESCE
Assegurança de crèdit
Assegurem les vendes
Assegurem el futur de l'empresa
Josep Pàmies
Ag. 925
jpamies@cesce.es
t.m. 649 251 433

Coneix la nostra canalla

Des de l'Aleta volem presentar-vos poc a poc totes i cadascuna de les peces que formen part de la canalla dels Xiquets de Reus. No serà una tasca facil, doncs darrerament hi ha hagut una entrada molt important de canalla gràcies a inicitaives com ara l'Escola de Castells, però mirarem de fer el possible perquè els aneu coneixent a tots.

Edat: 16 anys
Any d'entrada a la Colla: 2008
Posició: Quart
Com vas entrar a la Colla? El meu germà Sergi volia venir a fer castells i al acompanyar-lo em vaig animar a provar-ho.
Quin castells t'agrada més: El 2d9fm
Per què t'agrada ser dels Xiquets de Reus? M'agrada perquè hi ha un bon ambient i puc viure la Festa Major des de dins.

Àlex González

Edat: 7 anys
Any d'entrada a la Colla: 2008
Posició: Acotxador
Com vas entrar a la Colla? Un amic em va convidar una festa que es va fer per la canalla al local i em va agradar i m'hi vaig quedar.
Castell preferit? El pilar de 5
Per què t'agrada ser dels Xiquets de Reus? Perquè fem castells i faig molts amics

Adrià Masero

Jordina Pàmies

Edat: 9 anys
Any d'entrada a la Colla: 2003
Posició: Acotxadora i Enxaneta
Com vas entrar a la Colla? Els meus germans ja feien castells des que jo era molt petita i jo vaig continuar.
Quin castells t'agrada més: El 5de8
Per què t'agrada ser dels Xiquets de Reus? Perquè la gent és molt simpàtica i hi tinc molts amics.

Dídac Madueño

Edat: 12 anys
Any d'entrada a la Colla: 2005
Posició: Quint
Com vas entrar a la Colla? La Cristina em va animar a venir a una Festa Major Petita, ho vaig provar i em va agradar.
Quin castells t'agrada més: El 5de9 amb folre
Per què t'agrada ser dels Xiquets de Reus? Perquè m'agraden els castells i conec molta gent.

Anuncia't aquí

Truca'ns al 662 41 38 35

o escriu-nos a: aleta@xiquetsdereus.cat

absenta
"el seient de l'ànima"
C/ Aleus, 2 Reus
Tel. 663 01 50 54

Noves camises

Prèvies a les actuacions de Cambrils i Misericòrdia (05/09/08):

L'entrega de la camisa d'una colla castellera no pot plantejar-se com un tràmit protocol•lari més. Rebre la camisa implica tenir la confiança de la colla, passar-ne a ser ambaixador davant de la ciutat i la societat en general, i hauria d'anar lligat al paper actiu (tant a plaça com als assajos) de qui n'és dipositari. Amb camisa tots som iguals, castellers, un col•lectiu on prima l'esforç conjunt per sobre de la individualitat. Rebre la camisa avellana és, doncs, rebre un premi a la dedicació, la constància i la voluntat de participar com a una peça més, no solament dins les estructures que construïm, si no com a un nou membre de la gran familia que som els Xiquets de Reus.

Un cop més la secció de noves camises ocupa més de les dues pàgines que assignades inicialment, senyal del flux important de noves entrades a la colla. Cal afegir-hi, a més, que hi ha algunes noves camises d'enguany que no han pogut aparèixer a la revista, per ser difícil coincidir-hi per fer-los l'entrevista. Esperem veure'ls en propers números!

Elvira Alegre

ELVIRA ALEGRE LLABERIA

45 anys. Auxiliar de clínica. De Reus (va estar vivint a la Torre de Fontaubella uns anys, però... de Reus).

Afeccions: Llegir noveles, caminar per la muntanya. M'agrada la natura en general.
Com va arribar a la colla? Per ma germana, la Montse (Alegre). Sempre m'ha agradat això dels castells però en viure fora i per la feina no havia pogut venir fins ara que m'ho he pogut compaginar bé i també arrel del Dani, el meu fill.
Primeres persones que hi va conèixer: "Les mames": La Conchi, la Joana, la Felisa i el Jordi i un llarg etcètera. El "mundillo mames", vaja.
Gent que ha retrobat a la colla: Tota la gent del barri Fortuny que em sona de vista.
Una actuació o plaça castellera: Totes m'agraden. Hi disfruto molt. M'agrada més el fet de fer el castell que on ho fem. Aquesta sensació d'unitat, els batecs, la respiració... és una canya!
Colles preferides: La Jove de Tarragona. El meu jefe n'és i ja hem coincidit varies vegades a plaça
Castells preferits: El 4de8 per veure'l fet després de saber l'esforç que porta darrere.
La frase: "El meu jefe és de la Jove. Quan li demano un canvi de dia a la feina m'entèn i hem coincidit varies vegades".
L'aleta comenta: Mmmm... acabes de perdre una gran excusa per saltar-te alguna actuació!

IRINA ISERN ROIG

16 anys. Estudiant de batxillerat d'arts escèniques. RTV (de Reus de tota la vida).
Afeccions: Castells, tocar la gralla, el flabiol (i el tamborí). I després lo típic de sortir, estar amb els amics, anar al local, a assaig, veure la gent de Xiquets... (l'aleta comenta: és una motivada!)
Com va arribar a la colla? Des de petita que volia entrar però no em deixaven i vaig posar l'excusa de la gralla.
Primeres persones que hi va conèixer: L'Orive, que li vai muntar un rollo que no vegis, el Rafa, i després pim pam....
Gent que ha retrobat a la colla: La Sònia i la Cristina (del cole), alguns amics de ma germana (del guais)
Una actuació o plaça castellera: Sant Pere (el dia amb les altres colles) i també la diada del Mercadal, bàsicament perquè sóc de Reus i m'agrada la plaça del Mercadal, ves.
Colles preferides: La Vella perquè tinc una casa prop de Valls i ma germana sempre ha anat amb ells.
Castells preferits: Gamma extra, en especial el quatre de nou net. Però de fet m'agraden molt tots.
La frase: "Colla castellera o castellers? Com a castellers els de la Jove".
L'aleta comenta: I ara ve quan em toca fer-me l'ofès i el dolgut.

Irina Isern

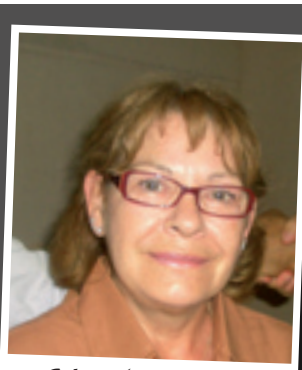
Maria Luisa

MARIA LUISA MIGUEL ALFARO

57 anys. Confeccionista i cuinera. De Logronyo, va venir a Sant Salvador quan es va casar. Des dels 80 que viu a Reus.

Afeccions: Esport (m'enganxo a tot, tai chi, pilates, ioga, cardio), m'agrada veure futbol, motos i cotxes, música, sortides a la muntanya, m'agrada posar-me a prova vaja.
Com va arribar a la colla? La Montse (Rubió) i la Mercè (Batet) m'ho van comentar però jo no n'estava convençuda. Alguns cops les venia a esperar al final de l'assaig i llavors em vaig dir que era el moment de provar-ho. I em va agradar.
Primeres persones que hi va conèixer: La Montse (Llauradó), l'Agnès, la Paloma, i després ja m'he anat integrant.
Gent que ha retrobat a la colla: L'Anna, som veïns porta per porta amb els seus pares.
Una actuació o plaça castellera: Completes (el pilar caminant) i el seguici per Sant Pere, i de les actuacions pròpiament dites que hagi viscut, Misericòrdia.
Castells preferits: El pilar caminant i el quatre de vuit (va ser molt emocionant, no havia vist mai una cosa així).
La frase: "Jo no els veia mai per la por que em feia veure'ls tremolar i ara segueixo sense veure'ls (tapo forats) però sé el treball que porten darrera".
L'aleta comenta: Almenys a les fotos no tremolen.

Noves camises

POL MENGUAL PANÉ

24 anys. Estudiant i treballant de tècnic de prevenció. Nascut a Barcelona però viu a Reus des dels tres anys.

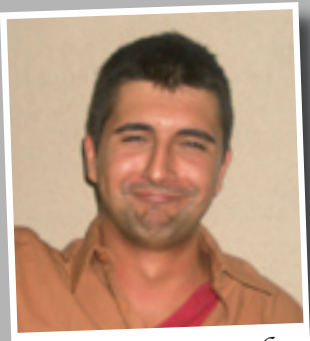

Pol Mengual

Afeccions: Snow (pujo bastant a Andorra) i la resta són les típiques: em passo bastantes hores a l'ordinador i perrear per casa, que m'encanta tot i que està mal vist, t'ha d'agradar llegir...
Com va arribar a la colla? Després d'un rentat de cervell del senyor David Sanz, que a la feina seia a mig metre de mi. Per fer-lo callar vaja. Fins i tot m'ensenyava videos al Youtube, i m'anava dient que maco que era això...
Primeres persones que hi va conèixer: Les primeres que em van presentar només arribar són la Montse (public relations) i el mític Joan Joier (és el primer que ataca i si són paies encara més).
Gent que ha retrobat a la colla: L'Enric anava amb mi a l'institut. També vaig veure la Carmina, amiga d'una amiga.
Una actuació o plaça castellera: En la meva curta trajectòria no hi ha més remei que dir Misericòrdia al Mercadal, quan vam fer el primer quatre de vuit d'enguany.
Colles preferides: Encara no tinc prou experiència per contestar-t'ho. Tot i que he fet pinitos amb la colla Vella al concurs.
Castells preferits: Els de 9 m'encanten, especialment el 4de9a. El 2de8 que farem l'any que ve segur que m'encantarà.
La frase: "La Coliflor em provoca arcades"
L'aleta comenta: Loli, pren nota!

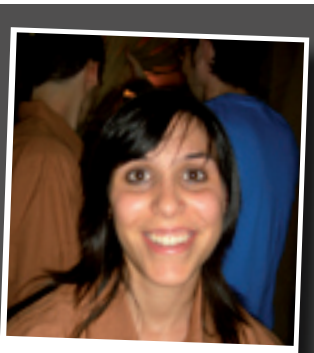

Judit Juncosa

JUDIT JUNCOSA SOLÉ

25 anys, tècnica superior d'òptica, tot i que també li hagués agradat fer INEF o alguna cosa més artística. De Reus.

Afeccions: Escalada, jocs de taula (Puerto Rico, Risk i un llarg etcètera) i, quan es pot, muntanya (trekking...).
Com arriba a la colla?: Sempre havia volgut provar de fer castells, però ma mare deia que ni borratxa. Un dia el Pol em va comentar que tenia un company de feina que en feia (David Sanz) i que buscaven noies de mitjana estatura per pujar.
Primeres persones que hi va conèixer: El David Sanz i el comitè de benvinguda: JJ, Montse, Agnès, i després tota la resta.
Gent que ha retrobat a la colla: Coneixia en Cesc de vista i la Judit (l'altra).
Colles preferides: Abans d'entrar a Xiquets, Vilafranca. Ara mateix em guardo un temps prudencial per tornar a opinar.
Una actuació o plaça castellera: La Festa Major de l'Arboç, perquè casi tota la meva família ve d'allí, i Sant Fèlix. Són actuacions que viscut tota la vida per afició famíliar.
Castells preferits: Els més grans (3de9f, 3de10fm, 5de8).
La frase: "Foc, foc no en tiro però foto unes hòsties que encenc".
L'aleta comenta: Mama por.

DAVID HOYOS GIL

29 anys. Professió: "d'on en menjo o d'on en visc?" Nascut a Barcelona però vivint a Reus des de fa 20 anys.

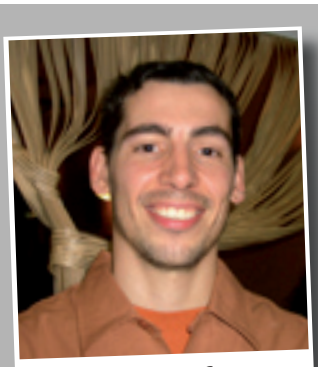

David Hoyos

Afeccions: Birres, escalada...
Com va arribar a la colla? Dones...
Primeres persones que hi va conèixer: Va ser un dimarts, en David Sanz, en Joan Joier, la Montse (Llauradó) i... després d'això va arribar divendres i vaig conèixer a tot Déu.
Gent que ha retrobat a la colla: En Pep (de l'escola), l'Enric (de la facultat) i d'altres que potser em deixo.
Colles preferides: Per mi només n'hi ha una.
Una actuació o plaça castellera: No he estat a gaires, la veritat. La que més he viscut és el Mercadal, per Misericòrdia.
Castells preferits: Els que porten folre i manilles. Com més grans millor!
La frase: "Ho estàs apuntant tot?".
L'aleta comenta: I què et pensaves? No ens ho inventem absolutament tot!.

La Nana

ANNA FERRET LORENZ (NANA)

18 anys. Estudiant de magisteri infantil. De Reus i prou.

Afeccions: Buf! Tocar el piano, m'agrada molt fer el boig amb els amics i les típiques: llegir, anar al cine, castells, activitats de risc com ara pataquers (l'aleta comenta: típiques?).
Com va arribar a la colla? Vaig nèixer sent castellera com qui diu. Em va fer molta ràbia que mons pares m'ho féssin deixar, i ara he tornat amb l'excusa del treball de recerca (vegeu l'aleta anterior).
Primeres persones que hi va conèixer: Primer vaig conèixer gent que em va ajudar molt amb el treball de recerca: Joan Bofarull, Joan Joier, Roger Ciurana... Un cop dins de la colla et diria l'Ester, la Irina i el Gerard Baget.
Gent que ha retrobat a la colla: La Cristina i l'Arantxa que conec des de petita, de la colla i altra gent.
Una actuació o plaça castellera: Tinc bons records de la del Catllar quan era petita. De les nostres: Misericòrdia.
Colles preferides: Una colla preferida preferida no la tinc, no sóc dels fanàtics de la Jove o de la Vella.
Castells preferits: Els folrats i els de cinc (tants pisos com sigui). No sé perquè però m'agraden, i prou.
La frase: "No perdis altre cop la meva entrevista, X"
L'aleta comenta: L'aleta s'ha reservat el dret de mantenir el nom de l'entrevistador en l'anonimat
Maquetadors comenten: Aïllant la incògnita: X=Pau, *que nos tienes contentos*.-

Noves camises

La Pataquera

HELENA BALART CASAS (PATAQUERA)

20 anys. Estudiant d'història (ex-dietista). Li faria gràcia acabar d'arqueòloga. De Reus de tota la vida.

Afeccions: De serioses llegir, sortir amb els amics, la música... les altres? Estira'm al sofà, pataquers i ball de valencians.
Com va arribar a la colla? Primer vaig entrar a pataquers i després vaig venir a petar aquí.
Primeres persones que hi va conèixer: La Loli, el Joan Joier, el Gerard (Jerqui)
Gent que ha retrobat a la colla: La Jur, de l'escola.
Una actuació o plaça castellera: Sant Pere i Misericòrdia i la diada de Pataquers. I fora de casa, Sant Fèlix.
Colles preferides: Pataquers. I fora de pataquers... la Vella, que hi conec gent i vulguis que no...
Castells preferits: El tres de nou perquè no sé, sempre m'ha impressionat i el pilar caminant de completes per l'atenció que hi para tothom quan entra a plaça.
La frase: "Vols una patata?"
L'aleta comenta: Ho prometo, última entrevista que faig sopant.

JUAN MANUEL MASERO SÁNCHEZ (JUANMA)

44 anys, logista. De Gandesa (per accident), es considera de Reus (va venir-hi amb 6 mesos).

Afeccions: Nedar, bicicleta (l'esport en general), la lectura i escriure en la intimitat, tipo Aznar.
Com va arribar a la colla? Coneixíem la Raquel i de retruc, com que venim de lluny (en cotxe) i acompanyo la dona...
Primeres persones que hi va conèixer: Gent de la canalla. Pili, Rafa, Orrrive (com ho diu la Silvana). I home, per favor! L'honorable Joan Joier, el gran mestre abductor!
Gent que ha retrobat a la colla: En Ramon, que el conec de petit, del barri, en Tani que és familiar d'un amic meu i d'altres més de vista com la Montse Alegre i la Felisa (posant cafès).
Una actuació o plaça castellera: N'he vist poques. De les que he vist fins ara em quedo amb la nostra anada a Vilafranca (Martin Street) on vaig viure el primer castell de nou (3de9 de Vilafranca). I també Vilallonga: el primer cop que va pujar l'Adrià d'acotxador i la Silvana al pilar, memorable!
Colles preferides: Minyons perquè van a la seva, passant del tema.
La frase: "Alea jacta est". M'agrada molt aquesta frase, l'extrapolo al dia del meu matrimoni. Quan vaig dir que si...
L'aleta comenta: Si ens aguantes (o t'aguantem) tant de temps com la Joana serà tot un mèrit! (és un dir...)

El Juanma

Joana Salvadó

JOANA SALVADÓ CEDÓ

39 anys. Auxiliar administrativa. Cambrilenca (de la vila, no marinera!).

Afeccions: Els meus fills són la meva afició.
Com va arribar a la colla: Per una mare de l'escola, que venia. Ho vam comentar un dia, ens va convidar a la festa de la canalla i vam venir a parar a aquí.
Primeres persones que hi va conèixer: La Pili, el Raul, el Rafa...
Gent que ha retrobat a la colla: El Gerard de Cambrils i vaig criar els cosins del Metro quan eren petits.
Una actuació o plaça castellera: Sant Pere (nostra), Sant Magí i Sant Fèlix, que potser és la que m'agrada més, hi ha bon ambient, bones colles, gent...
Colles preferides: Vilafranca. M'agrada veure la capacitat de sofriment, que ho visquin tant això dels castells.
Castells preferits: Enguany el 4de8 (nostre). El pilar de vuit (altres colles), perquè el pilar, aguanta tanta gent...)
La frase: M'agrada estar sola però és difícil.
L'aleta comenta: I et garantim que estant aquí encara et serà més difícil (i sinó, et tornem els diners)

ELS CASTELLERS DE TARRAGONA (1926-2006)
IMATGES I RECORDS

El llibre editat pels Xiquets de Tarragona té com a objectiu principal explicar l'evolució del fet casteller a la ciutat de Tarragona des de l'any 1926 fins a l'actualitat. Durant aquests vuitanta anys la ciutat ha comptat sempre amb una o més agrupacions castelleres pròpies i, per tant, hi ha hagut una continuada activitat castellera.

El llibre descriu la manera de viure els castells de les colles tradicionals de la ciutat i analitza els canvis viscuts fins arribar a les colles actuals a través dels documents gràfics i els testimonis orals d'un gran nombre de protagonistes.

El fons fotogràfic de l'Arxiu Xiquets de Tarragona ha estat la base documental per a la realització del treball. El llibre inclou més de dues-centes fotografies, amb una mostra àmplia dels anys anteriors al 1970 cedides per diferents col•leccionistes tarragonins. Una bona part d'aquestes fotografies són inèdites, d'altres havien estat publicades, però sovint amb una datació aproximada.

La catalogació de tot aquest material ha estat un dels treballs realitzats pels membres de l'Arxiu dels Xiquets de Tarragona amb el suport tècnic i econòmic del Centre de Promoció de la Cultura Popular i Tradicional Catalana i de l'Àrea de Cultura de l'Ajuntament de Tarragona.

Quant a les imatges fotogràfiques més recents, s'ha de destacar el treball exhaustiu realitzat per Emilio Garcia, fotògraf de la colla Xiquets de Tarragona els darrers tretze anys, amb prop de sis mil instàntanies arxivades i també l'aportació d'altres afeccionats de la ciutat, entre els quals volem destacar els participants al concursos fotogràfics organitzats pel Casal Tarragoní des dels anys 60.

La recollida d'informació iniciada per fer la catalogació de les imatges va ser el motiu que ens va portar a demanar la col•laboració dels castellers veterans. Les seves aportacions van ser decisives per conèixer cada cop millor aquells aspectes més desconeguts del món casteller com són els que fan referència a les activitats socials, les anècdotes i els esdeveniments que tenen a veure amb la vida més aviat interna de la colla i amb la manera, sovint tan peculiar, que tenen de viure els castells els castellers tarragonins.

El treball iniciat amb els veterans es va continuar posteriorment amb el testimoni dels castellers dels primers anys dels Xiquets i dels "disidents" que van iniciar la formació de la colla Jove fins a completar un total de vint-i-nou entrevistes que abasten tres generacions de castellers i que constitueixen un dels aspectes més singulars d'aquest treball.

El llibre ha estat un treball col•lectiu, en el qual confluueixen diferents mirades sobre el fet casteller a Tarragona. I això ha

estat buscat intencionadament per l'equip de redacció, format per tres membres dels Xiquets de Tarragona i del seu Arxiu - Lluís Balart, Àngel Conesa i Albert Pallarès -, i dos professors de la Universitat Rovira i Virgili: Carme Oriol i Juan Josep Pujades.

Així, els continguts descrits s'han completat amb la col•laboració de persones que tenen un profund coneixement dels temes de la ciutat i dels castellers tarragonins: Josep Bargalló, Jordi Bertran, Angel Conesa, Pere Ferrando, Maria Antònia Ferrer, Xavier Güell, Jordi Jaria i Jordi Suriñach.

Xiquets de Tarragona

BREUS

Blancs i negres. Vist que aquest està sent un any un xic passat per aigua i on el gris predomina, permeteu-nos que els breus d'aquest número combinin contrastos i termes mitjos, el blanc i el negre, el dia i la nit, la carn i el peix...

Un títol i un altre
A finals de setembre el Pavelló Olímpic treia fum. Primer el mundial d'hoquei de clubs i després el de futbol sala femení. I en ambdós casos els Xiquets vam prendre part en la cerimònia d'inauguració. Malgrat això, hi ha qui encara dubta sobre si se'ns hi va convidar només per alçar pilars i castells nets o també per fer de claca i omplir una mica les grades. Sigui com sigui, van guanyar els de casa, en els dos casos.

Celebració i reflexió
Tot i que aquesta hagi estat una temporada grisa i passada per aigua, després de l'actuació d'Alcover es va quedar al local per celebrar el segon 4de8 de la temporada. La festa potser va ser un xic descafeïnada, però més d'un va arribar a casa més content de com n'havia sortit. Però tranquils, que s'acosten dates per la festa, encara que calgui pagar trenta euros.

Paral•lelament, el sector pensant de la colla, que és nombrós (i que duri!) s'ha proposat fer alguna altra trobada de caire més trascendental; vist l'èxit de la iniciativa apareguda al fòrum, la taula de l'entrada del bar potser se'ns quedi petita.

La imatge

Concurs sí, concurs no
Ens temíem que un any més caldria passar pel procés del referèndum sobre l'assistència al concurs. Per sort o per desgràcia, el sistema de puntuació actual ja va decidir per nosaltres: diguem no. Això no va evitar que un nombre més que raonable de Xiquets s'enllaunés a la plaça de braus de Tarragona. L'ombra, agraïda fins a cert punt, tot i restar encant a les fotografies, va ser la protagonista del dia: poques colles van brillar amb llum pròpia.

L'abans i el després
El local, si bé a menor ritme, segueix la seva dinàmica reformadora: més fotografies penjades i menys forats a les parets. Tot plegat fruit de l'abnegada tasca dels equips d'acondicionament del local i d'aclimatació i benvinguda. Parlant de benvingudes, ho han estat i força les fotografies de castells del segle passat. Potser més per part dels veterans que pels jovencells: els primers ara juguen a buscar-se a la foto i els segons a amagar-se per evitar que els expliquin la típica batalleta que hi va associada.

Sempre ens quedarà la botifarra
Tornem-hi amb la grisor. El mal temps i l'agenda d'actuacions, força ajustada, no han acompanyat gaire de cara a fer activitats. Poc bàsquet, poc futbol, sense excursions de muntanya i sortides en bici poc participades. Jocs aparentment més relaxats com ara els escacs també semblen ressentir-se'n. L'únic que sembla guanyar adeptes és la buti i les partides de divendres a les tantes. Serà la crisi o tan sols la proximitat de la setmana de la colla?

Un per l'altre
Amb aquesta capçalera introduïm les errades no intencionades del darrer número (les intencionades us tocarà buscar-les a vosaltres). La Montse "Pelu" va nèixer xiqueta (per ser de Reus) però abans de Xiqueta (castellera) va ser ganxeta i prou. Els maquetistes, feina poc agraïda la seva, no van acabar de sortir-se'n montant el puzzle de fotos de la canalla i ens van canviar l'Adrià per l'Alex. En Jordi Bros ja porta anys a la colla, però no tants: va venir-hi el 2003 enlloc del 93. I que sàpiguem, no hem de comentar (de moment) res més que pugui fer ombra a la nostra feina.

I un comiat:
El passat 4 d'octubre ens va deixar una amiga, Xiqueta i, sobretot, mare. Des de l'aleta volem fer palès el nostre més sincer condol a família i amics. A reveure, Cori.

què diuen

Què diuen de nosaltres?

Quatre de vuit dels Xiquets de Reus, quatre de vuit amb el pilar de la Joves i cinc de vuit dels Capgrossos.

Els Xiquets de Reus, novament de vuit

La Joves s'imposa a uns Capgrossos que ensopegueen amb el tres de nou

CASTELLS

Els xiquets de Reus descarregueen el segon 4 de 8 de l'any a Alcover

Els Xiquets de Reus van poder descarregar ahir el segon 4 de 8 d'aquest 2008 en una actuació celebrada a Alcover en companyia de la colla Vella dels Xiquets de Valls. Els de la camisa avellana van triar el camí gros per obrir la seva actuació i el van poder descarregar, després de treballar molt a la banyada. Amb la feina feta, els Xiquets van mirar de repetir el registre assolit durant la darrera Diada de la Misericòrdia, arrossegant descarregar el 5 de 7 a la segona ronda, i carregant el 4 de 7 amb el pilar a la tercera, tot i que el pilar va acabar cedint quan ja baixava l'enxaneta. Tot i les dues caigudes, els de Reus es van treure l'espinetta completant en ronda de pilars un espadat de 5 per acabar una actuació molt satisfactòria.

Vestigi del 4 de 8. [PARETA, BCN]

La Fira d'Entitats va comptar amb l'actuació dels Xiquets de Reus

REUS.- La colla dels Xiquets de Reus va actuar el passat cap de setmana al marc a la Fira d'entitats de Reus celebrada a la Plaça Llibertat, un espai per lluitat a reunir diades centenaries, i que durant tot el dissabte van acollir els actands de les diverses associacions.

L'estand ocupat pels de la camisa avellana, va acollir nombroses visites de totes les edats interessats en conèixer més detalls sobre l'activitat castellera. Els més petits, a més, van tenir l'oportunitat de participar en un taller casteller celebrat durant la tarda, despés del qual alguns van mostrar un interès en poder a algun assaig de l'Alfosí Joc, es donar part d'aquesta co...

Vestigi de l'actuació castellera durant la Fira d'Entitats. [DIARI]

Les estrelles del futbol sala femení ja brillen a l'Olímpic

El Capgrossos intenten el 3 de 9

Els Xiquets de Reus descarregueen el segon 4 de 8 de l'temporada

Aquest cap de setmana els Xiquets de Reus han descarregat el segon 4de8 d'aquest 2008, en una actuació celebrada aquest diumenge a Alcover, en companyia de la Colla Vella dels Xiquets de Valls.

Els de la camisa avellana han triat el camí gros per obrir la seva actuació i, malgrat que han hagut de treballar molt a la banyada, han pogut completar-ne amb molta solvència. Amb la feina feta, els xiquets han mirat de repetir el registre assolit durant la darrera Diada de la Misericòrdia a Reus, descarregant-ho el 5de7 en segona ronda, i un 4de7 amb el pilar en tercera que, tot i que cedeixa quan ja baixava l'enxaneta.

Tot i les dues caigudes, els de Reus s'han tret l'espinetta completant en ronda de pilars, ara sí, un espadat de 5 sense masses problemes que va ser una actuació molt satisfactòria.

Per la seva banda els valenys, que no han arrossegat massa cabisbaixos a Alcover, han descarregat sense problemes el 3 i el de 5, i el 2 de 7, per acabar amb dos pilars de 5.

Als xiquets de Reus els queda encara una darrera actuació per donar la temporada per tancada. Serà la diada de la colla, el pròper dissabte 25 a la plaça del castell de Reus, i que podrem tornar a dur a plaça el 4de8, acompanyat aquest cop de la primera torre de 7 d'ofany.

Els Xiquets de Reus tanquen una bona temporada amb ...

Malgrat-ho, dissabte no van poder descarregar el seu 4de8 de la temporada i clogueren la jornada amb castells de set.

Redacció

Els Xiquets de Reus no van poder descarregar aquest dissabte el seu tercer 4de8 de la temporada, i tancaren la Diada de la colla amb castells de 7 i ...

Les de set dels Xiquets. [CEDIDA]

Dia gr... Deport... pregó del Centenari i l'estrena del Mundial d'hoquei

Josep Giralt va fer una al·locució molt emotiva i curulla de sentiments en l'inici oficial dels actes de celebració de l'historic i estimat club roig-i-negre. P8 i 9

Els Xiquets de Reus estrenen acotxador i enxaneta en la seva actuació a Vilallonga

La propera actuació dels de la camisa avellana serà diumenge a Vilafranca

Castells

Aquest cap de setmana els de la camisa avellana han actuat per partida doble fora de casa. La primera actuació va ser a Vilallonga del Camp, amb motiu de la festa major d'aquesta localitat, i en companyia de la colla Joves dels Xiquets de Tarragona. Els reusenc van repetir la que demostrant va assumir la seva actuació tàbana, tornant a descarregar per sense problemes el 3de7, 4de7i i 5de7 en el que constituïaen, de moment, tots millor registres d'enguany. Aquest cop però, cal destacar com a nota molt positiva les diverses novetats entre les castells, estrenant acotxadors en castells de 7 i 7 i mig, i una novetat molt en el pilar de 5, que serví als dos Bars Camp per obtenir la seva actuació. Per la seva banda, la Joves de Tarragona va completar el 3de8, 4de8 i 5de7, tancant també amb un pilar de 5. Un cop finalitzades la diada, els integrants d'ambdues colles es van trasladar a la piscina municipal, on gaudeixen d'una merescuda tertulia conjunta amb nombrosos castells assaltics incloent-hi petits a un sopar de germanor.

D'altra banda, aquest diumenge al vespre, els Xiquets de Reus es trasladaren a Tarragona on, aquest cop, en companyia de dues de les colles locals, els Xiquets de Tarragona i els Xiquets del Serrallo, actuaren amb motiu de les festes del barri de Maria Cristina. En aquella ocasió, els de Reus pogueren descarregar en primera ronda el 3de7, en segona intentaren el 4de7 amb l'agulla, que només van poder carregar, en no suportar el pilar un parell de boringuetes massa fortes, tancaren amb el 4de7 en tercera ronda i el pilar de 5. Pel que fa l'actuació de les altres dues colles, val a destacar pel sobre de tot el 2de8 carregat per part dels Xiquets de Tarragona.

La pròpera actuació dels reusenc serà diumenge dia 2 d'agost a Vilafranca del Penedès, on els de la camisa avellana portaran de tots per 2de7.

Un moment de l'actuació dels reusenc a Tarragona.

Els Xiquets de Reus a Cambrils

La reusenc avellana va realitzar una bona actuació en la diada celebrada a la plaça Espanya de Cambrils. Els reusenc va arrossegar descarregar diversos castells de 7 i mig, que ja estan consolidats, amb la voluntat d'atacar, en dues primeres, el 4 de 8. Potser per Misericòrdia? [DIARI]

L'Onze de Setembre dels Xiquets, un dia abans

Castells

El matí, com ja és habitual, tots la plaça del Mercadal, davant la porta de l'ajuntament. Els reusencs van plantar a plaça un 3de7, 2de8, 4de7 i 5de8 net, abans de descarregar un tribadat pilar 5 i, posteriorment, dos pilars de 4 des dels quals es van descarregar dues enxaneres. Tots els esforços i adreces, però, al 4de8. De si el veuran a Terrassa o al Mercadal no se sap encara. / A. QUASCH

posa't la faixa

Sortida Extraordinària

29 i 30 de Novembre	**Sortida de cap de setmana a Gandia amb motiu de l'agermanament entre les nostres ciutats.** La sortida, amb els horaris per confirmar, consisteix en: - Sortida dissabte 29 al matí, arribada a l'hotel i actuació a les 16:00h. Cal emportar-se el dinar. - Sopar i allotjament a un hotel o alberg de la ciutat. - Diumenge 30 actuació al matí, dinar i arribada a la tarda-nit a Reus. Respecte a concreció d'horaris pròximament estareu més informats a través de la nostra plana web.

Fes-te Xiquet!

Xiquets de Reus. Molt més que castells

T'avisem: quan ho provis, no ho podràs deixar.

On som?

Horaris

Dimarts
Canalla: 20-21h
General: 21-22:30h

Divendres
Canalla: 20:30-21:30h
General: 22:15-23:45h

c/ Rosic, 4-8 43201 - Reus

Tlf. i Fax: 977 34 44 70 www.xiquetsdereus.cat

La Nostra Gent

Campions 2008

Els equips de futbol

COVEPAL, S.L.
PALETS ECOLÒGICS

Recuperació de palets

covepal@teleline.es

Ctra. Reus-Montblanc, Km 212
43206 REUS (Tarragona)

Tel. 977 34 18 54
Fax 977 34 31 04